

Før legging av KRONOTEX laminat

Ikke sett laminatpakker stående opp mot en vegg. Dette kan få dem til å bli buet, noe som igjen vil vanskeliggjøre leggingen på riktig måte. For å hindre deformasjon, legges pakkene flatt på gulvet.

Akklimatisere KRONOTEX laminatgulv ved å lagre de uåpnede pakkene i minst 48 timer i rommet der gulvet skal installeres. Dette vil også hindre påfølgende deformasjon og buede bord.

Før legging, sjekk igjen at bordene er uskadd, har riktig størrelse og korrekt utseende når de sees i dagslys på installasjonsstedet. Oppdager du feil, notér ned eller ta bilde av produksjonsnummeret som er stemplet på bordenes bakside og varsle din forhandler. Ikke installer bord med mekaniske eller visuelle feil, da dette ikke vil dekkes av garantien.

Grunnleggende regler for legging av laminatgulv

1.

Legg gulvet ved en romtemperatur på minst 18 ° C, gulvtemperatur på minst 15 ° C og relativ fuktighet mellom 30% og 60%. Disse forholdene bør også vedvare i løpet av de tre første dagene etter installasjon. La vinduer og dører være lukket.

2.

Laminatgulvet ser best ut når det legges i rommets lengderetning og parallelt med lyset fra vinduene.

3.

Før du begynner å legge, mål ut bredde for den siste raden som skal legges. Denne bør ikke være mindre enn 5 cm. Er den mindre enn 5cm, justerer du dette på den første raden som legges.

4.

KRONOTEX laminatgulv er laget for å legges flytende på undergulvet. Med andre ord, det skal ikke limes, spikres eller festes på noen annen måte. Som annet trevirke er også laminatet hygroskopisk og beveger seg da gjennom årstidene. Meget viktig at laminatet ligger flytende uten låsning av faste installasjoner slik som kjøkkeninnredning, vedovn osv. Den skal heller ikke ligge sammenhengende gjennom rom uten at den deles med ekspansjonsfuge.

5.

Fest gulvlistene til veggene, ikke i gulvet!

6.

Vennligst følg instruksjonene nøye. Blir gulvet er lagt feil, vil garantien falle bort. Dersom det oppstår problemer underveis, stopp arbeidet umiddelbart og kontakt din forhandler.

Steg for steg instruksjon

Etter å ha kontrollert at undergulvet er egnet for legging og etter at pakkene er akklimatisert seg i rommet i minst 48 timer, kan du fortsette med installeringen:

1.

Legges gulv på betong eller avrettingsmasse, må det alltid legges fuktsperre for å hindre at fuktighet trekker inn i laminatet. Pass på at fuktsperren går ca. 10 cm opp på vegg

2.

Legg et egnet underlag over fuktsperren evt. velger man et kombiunderlag som har fuktsperre.

3.

Legg den første raden med laminat. Begynn i et hjørne av rommet og legg bordene slik at de ligger parallelt med vindu eller annen lyskilde. Legg bordene langs vegg og sørg for at man har en fuge ved vegg som er 10 til 15 mm bred. Trekiler er gode avstandsstykker for å beholde riktig fuge under videre legging. Siste bordet i raden må tilpasses til riktig lengde. For å gjøre dette, kan du bruke en sirkelsag, en stikksag eller en spesial laminatkutter. Den siste biten bør ikke være kortere enn 40 cm. Det kan være nødvendig å forkorte det første bordet for å hindre at siste bit blir kortere enn 40cm

4.

Begynn andre rad med biten som ble til overs fra den første rad. Denne setter du i vinkel (ca. 12°) inn i låsen til den første raden.

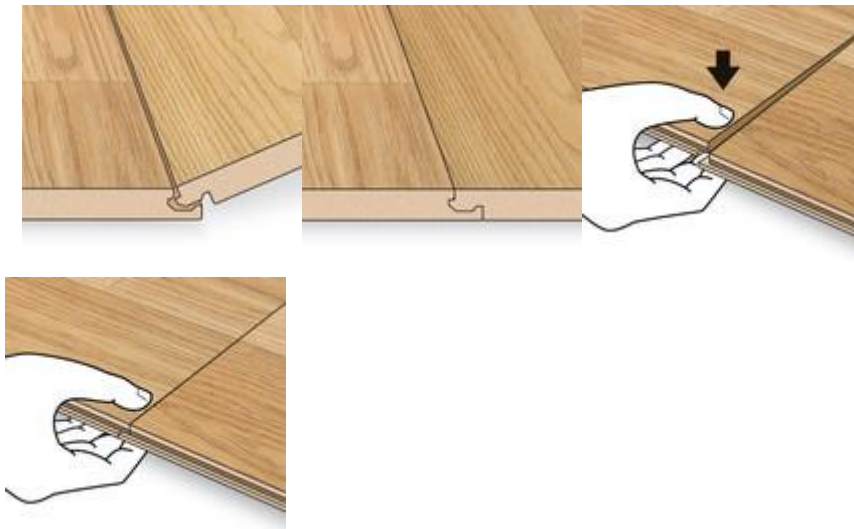

Den siste raden av laminatgulvet vil trolig være for bred, noe som gjør det nødvendig å kutte den i bredden. Husk å la det være 10- 15mm ekspansjonsfuge langs veggen.

5.

Før du fester gulvlistene, må overflødig fuktsperre kuttes bort.

6.

Det finnes både gulvlister og overgangslister til de fleste laminatgulvene. Sjekk med din forhandler.

Spesielle monteringer

1. Rør eller lignende



Hvor varmerør eller annet stikker opp av gulvet, kutt bordet til riktig lengde, deretter legges det ved siden av der bordet vil gå. Bruke så en tommestokk for å måle og markere hvor åpningene skal være. Deretter skjæres eller bores de markerte feltene

ut. Også her må du huske å legge inn minimum 10mm ekspansjonsfuge på alle sider. Skjær så bordet diagonalt (gjæring kuttet i 45 ° vinkel) opp til hullene. Dette vil gi en større limflate. Bruk D3 lim.

2. dørkarm

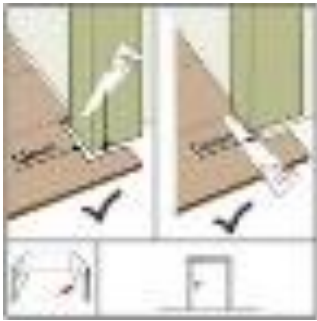

Dørkarm bør kuttes slik at laminatet kommer inn under. Legg et bord ved siden av karmen med dekorsiden ned. Legg også en bit av underlaget under biten slik at høyden blir korrekt. Bruk en egnet sag til å kutte karmen.

3. Ekspansjonsfuger



I rom som er mer enn 12m lengde x 8 m bredde må man legge inn ekspansjonsfuger. Dette gjelder også for døråpninger, åpninger mellom rom utstående murverk og rom med komplekse former. Vi anbefaler å kutte bort fjæren på kantene av bordene langs ekspansjonselementer for å sikre tilstrekkelig plass for bordene å bevege seg.

Helliming av laminatgulv

KRONOTEX laminatgulv kan også hellimes til undergulvet. Husk at det kan være nødvendig å utjevne dette med flytsparkling så påføring av primer etc.

Dersom det er høydeforskjeller som overstiger NS, må undergulvet jevnes ut før laminatet legges.

Kontroller at undergulvet er helt tørt, plant, fast og rent.

Bruk polyuretan (PU) -basert lim. Hvis noe er uklart eller det oppstår problemer, ta kontakt med en profesjonell gulvmontør.

VIKTIG!!!

KRONOTEX laminatgulv må ikke hellimes dersom det ligger gulvvarme i undergulvet. Dette vil gjøre garantien ugyldig.